GOBIERNO DE ESPAÑA | MINISTERIO DE INDUSTRIA, COMERCIO Y TURISMO | SECRETARÍA DE ESTADO DE COMERCIO

GOBIERNO DE ESPAÑA | MINISTERIO DE SANIDAD

GUÍA DE BUENAS PRÁCTICAS PARA LOS ESTABLECIMIENTOS DEL SECTOR COMERCIAL



GUÍA DE BUENAS PRÁCTICAS PARA LOS ESTABLECIMIENTOS COMERCIALES DEL SECTOR COMERCIAL..... 1

MEDIDAS GENERALES DE PREVENCIÓN..... 3

Recomendaciones de protección frente al virus.....3

Medidas de higiene del personal..... 6

Medidas de higiene en el establecimiento..... 6

Medidas organizativas.....7

Medidas generales de protección de las personas trabajadoras.....8

En caso de sospecha de sufrir la enfermedad.....8

DETECCIÓN DE UN CASO EN UN ESTABLECIMIENTO.....9

ZONAS COMUNES.....9

ZONA DE VENTA.....10

ABASTECIMIENTO.....12

Esta Guía de Buenas Prácticas pretende dar respuesta a las inquietudes y dudas generadas en el sector comercial, ayudándoles a adoptar las medidas más adecuadas que garanticen la seguridad del personal y del cliente. Para ello, se han tenido en cuenta las diferentes instrucciones y recomendaciones elaboradas por el Ministerio de Sanidad.

Esta Guía pretende ser un compendio de recomendaciones en continua actualización que sea de fácil comprensión, así como amplia en su ámbito de aplicación. Su eficacia dependerá de la concienciación, responsabilidad y solidaridad tanto de las empresas, su personal como de los consumidores; entre todos podremos hacer frente a la pandemia del coronavirus con eficacia, evitando un efecto negativo en la economía, el empleo y la salud de nuestro país.

Estas recomendaciones van dirigidas a los establecimientos comerciales minoristas de alimentación, bebidas, productos y bienes de primera necesidad, establecimientos farmacéuticos, sanitarios, centros o clínicas veterinarias, ópticas y productos ortopédicos, productos higiénicos, prensa y papelería, combustible para la automoción, estancos, equipos tecnológicos y de telecomunicaciones, alimentos para animales de compañía, comercio por internet, telefónico o correspondencia, tintorerías y lavanderías, y el ejercicio profesional de la actividad de peluquería de acuerdo con lo establecido por el Real Decreto 463/2020, de 14 de marzo, por el que se declara el estado de alarma para la gestión de la situación de crisis sanitaria ocasionada por el COVID-19.

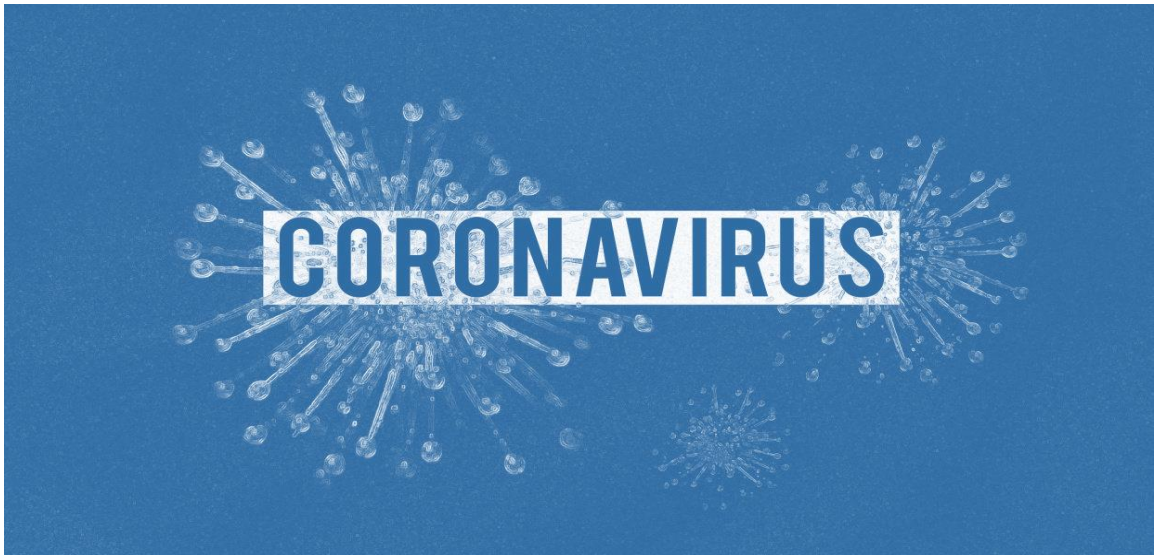

GOBIERNO DE ESPAÑA | MINISTERIO DE INDUSTRIA, COMERCIO Y TURISMO | SECRETARÍA DE ESTADO DE COMERCIO

GOBIERNO DE ESPAÑA | MINISTERIO DE SANIDAD

MEDIDAS GENERALES DE PREVENCIÓN

Recomendaciones de protección frente al virus

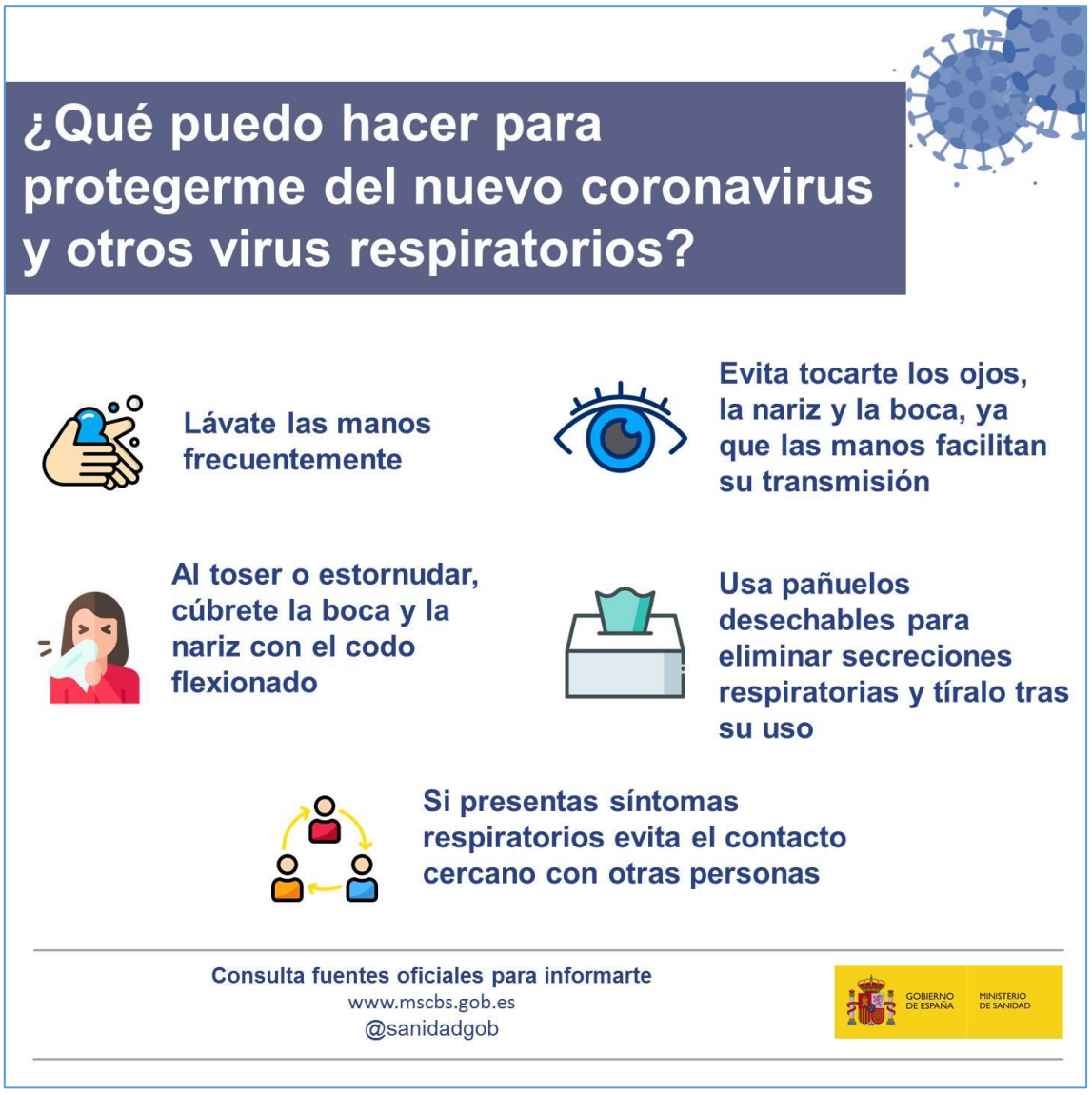

LAVARSE LAS MANOS

PARA PROTEGERSE Y PROTEGER A LOS DEMÁS

¿POR QUÉ?

La correcta higiene de manos es una medida esencial para la prevención de todas las infecciones, también las provocadas por el nuevo coronavirus

¿CUÁNDO DEBO LAVÁRMELAS?

- Tras estornudar, toser o sonarse la nariz
- Después del contacto con alguien que estornuda o tose
- Después de usar el baño, el transporte público o tocar superficies sucias
- Antes de comer

40-60"



Mójate las manos con agua y aplica suficiente jabón



Frótate las palmas de las manos entre sí



Frótate la palma de una mano contra el dorso de la otra entrelazando dedos



Frótate las palmas de las manos entre sí con los dedos entrelazados



Frótate el dorso de los dedos de una mano con la palma de la otra



Con un movimiento de rotación, frótate el pulgar atrapándolo con la palma de la otra mano



Frótate los dedos de una mano con la palma de la otra con movimientos de rotación



Enjuágate las manos con agua



Sécate las manos con una toalla de un solo uso

GOBIERNO DE ESPAÑA | MINISTERIO DE SANIDAD

¿CÓMO DEBO LAVARME LAS MANOS?

40-60"



GOBIERNO DE ESPAÑA | MINISTERIO DE SANIDAD

www.mscbs.gob.es

Medidas de higiene del personal

- Realizar una higiene de manos frecuente (lavado con agua y jabón o soluciones alcohólicas).
- En puestos de trabajo donde no sea posible proceder al lavado de manos por el desempeño de la tarea, se deberá disponer de gel o solución alcohólica sustitutiva en cantidad suficiente para su turno y puesto de trabajo y así mantener la higiene adecuada.
- Evitar el contacto estrecho y mantener una distancia de más de un metro con las personas, especialmente con aquellas con síntomas catarrales (moqueo, congestión nasal o conjuntival, tos seca o productiva, lagrimeo, aspecto febril).



- Cubrirse la boca y la nariz con pañuelos desechables al toser o estornudar y lavarse las manos inmediatamente.
- Evitar tocarse los ojos, la nariz y la boca, ya que las manos facilitan su transmisión.
- Siempre que sea posible, se debe establecer un sistema de trabajo en turnos, con rotación de empleados para minimizar riesgos sin que varíe la atención y servicio a los clientes.
- Limpieza y desinfección de los puestos de trabajo en cada cambio de turno.
- Lavado y desinfección diaria de los uniformes. Las prendas textiles deben lavarse de forma mecánica en ciclos de lavado a 60/90 ºC
- Suspender el fichaje con huella dactilar sustituyéndolo por cualquier otro sistema

Medidas de higiene en el establecimiento

- Ventilación adecuada de todos los locales.
- Realizar limpieza y desinfección frecuente de las instalaciones con especial atención a superficies, pomos de las puertas, muebles, lavabos, suelos, teléfonos, etc. Para esta acción puede utilizarse lejía de uso doméstico diluida en agua, extremándose las medidas de protección a agentes químicos.



• Después de cada jornada, se deberá realizar limpieza y desinfección de superficies, máquinas dispensadoras, pomos de puertas, mostradores, etc., y en general, cualquier superficie que haya podido ser tocada con las manos siguiendo los protocolos de limpieza establecidos al efecto.

• Para las tareas de limpieza hacer uso de guantes de vinilo/ acrilonitrilo. En caso de uso de guantes de látex, se recomienda que sea sobre un guante de algodón.

- Estos virus se inactivan tras pocos minutos de contacto con desinfectantes comunes como la dilución recién preparada de lejía (concentración de cloro 1 g/L, preparado con dilución 1:50 de una lejía de concentración 40-50 gr/L). También son eficaces concentraciones de etanol 62-71% o peróxido hidrógeno al 0,5% en un minuto. En caso de usar otros desinfectantes, debe asegurarse la eficacia de los mismos. Siempre se utilizarán de acuerdo a lo indicado en las Fichas de Datos de Seguridad. El personal de limpieza utilizará equipo de protección individual adecuado dependiendo del nivel de riesgo que se considere en cada situación, y los desechará de forma segura tras cada uso, procediendo posteriormente al lavado de manos.
- Para una limpieza correcta de las instalaciones, sea puntual o sea la de finalización del día, y ya sea realizada por personal propio o mediante una subcontrata, la empresa titular del centro se asegurará de que la persona trabajadora cuenta con las medidas preventivas, equipos de protección individual necesarios, así como los productos adecuados para proceder a la misma.

Medidas organizativas

- La disposición de los puestos de trabajo, la organización de la circulación de personas, la distribución de espacios (mobiliario, estanterías, pasillos, línea de cajas, etc.), la organización de los turnos, y el resto de condiciones de trabajo presentes en el centro deben modificarse, en la medida necesaria, con el objetivo de garantizar la posibilidad de mantener las distancias de seguridad mínimas exigidas en cada momento por el Ministerio de Sanidad.

- En cada puesto de trabajo se tiene que dotar de la suficiente flexibilidad para alternar el lavado de manos con el uso de gel o soluciones alcohólicas con el fin de mantener una correcta higiene tal como se recoge en esta guía.
- Se debe facilitar información y formación al personal en materia de higiene y sobre el uso del material de protección como, por ejemplo, guantes y mascarillas, para que se realice de manera segura.

Medidas generales de protección de las personas trabajadoras

- Se tomarán en consideración las recomendaciones que el Ministerio de Sanidad tiene a disposición del público en su página web y, en particular, la contenida en el documento "Procedimiento de actuación para los servicios de prevención de riesgos laborales frente a la exposición al nuevo coronavirus (SARS-COV-2)", documento que se actualiza periódicamente, incluyendo las recomendaciones más actuales y adaptadas a las circunstancias cambiantes.
- Si alguna persona trabajadora correspondiese al perfil de "persona de riesgo" según las recomendaciones del Ministerio de Sanidad, bien por embarazo, patologías crónicas previas o edad, se procederá a la revisión de su puesto de trabajo por el servicio de prevención, para considerar la conveniencia o no de recomendar su "aislamiento preventivo",
- Se debe elaborar y aplicar un protocolo de actuación en caso de detección de posibles personas infectadas o de personas que hayan estado en contacto con las primeras.

En caso de sospecha de sufrir la enfermedad

- Si se empieza a tener síntomas compatibles con la enfermedad (tos, fiebre, sensación de falta de aire, etc.), hay que avisar al teléfono que disponga su comunidad autónoma o centro de salud que corresponda. Hasta que intervengan las autoridades sanitarias, deberán extremarse las medidas de higiene respiratoria (taparse con el codo flexionado la boca al toser o estornudar…), lavado de manos y distanciamiento social (evitar contacto o cercanía a otras personas). Se deberá llevar mascarilla quirúrgica.
- Para evitar contagios del personal se recomienda evitar los abrazos, besos o estrechar las manos con los clientes o con otros empleados. También se recomienda no

compartir objetos con clientes u otros empleados. Después del intercambio de objetos entre cada cliente-trabajador (como, por ejemplo: tarjetas de pago, billetes y monedas, bolígrafos, etc.) se realizará una desinfección de manos.

- La empresa procederá a su notificación al servicio de prevención para que éste adopte las medidas oportunas y cumpla con los requisitos de notificación que establece el Ministerio de Sanidad.

DETECCIÓN DE UN CASO EN UN ESTABLECIMIENTO

En primer lugar, deben revisarse los programas de limpieza de todos los espacios para asegurar que el proceso de desinfección de superficies potencialmente contaminadas (todo lo que las personas tocan de forma rutinaria: botones, pomos, puerta, barandillas, mostradores, griferías, etc.) se realiza de forma adecuada y con la mayor frecuencia posible según los medios disponibles. Según los datos actuales se calcula que el período de incubación de COVID-19 es de 2 a 12 días, y el 50% comienza con síntomas a los 5 días de la transmisión. Por analogía con otros coronavirus se estima que este periodo podría ser de hasta 14 días.

En caso de que una persona trabajadora sea la persona enferma, la empresa procederá a su notificación al servicio de prevención para que éste adopte las medidas oportunas y cumpla con los requisitos de notificación que establece el Ministerio de Sanidad.

ZONAS COMUNES

- Se debe revisar al menos diariamente el funcionamiento de dispensadores de jabón, gel desinfectante, papel desechable, etc., procediendo a reparar o sustituir aquellos equipos que presenten averías. Se recomienda disponer de un registro de estas acciones.
- También se debe vigilar el funcionamiento y la limpieza de sanitarios y grifos de aseos.

ZONA DE VENTA

- Informar mediante cartelería a las personas trabajadoras y a los clientes de los procedimientos de higiene publicados por las autoridades sanitarias.
- La permanencia en los establecimientos comerciales deberá ser la estrictamente necesaria para que los consumidores puedan realizar la adquisición de alimentos y productos de primera necesidad.
- Se debe evitar la manipulación directa por parte de los clientes de los alimentos, especialmente los no envasados, y de equipos, facilitando el servicio a los clientes para minimizar el uso del sistema de autoservicio. Se recomendará el uso de guantes desechables de un solo uso en las zonas de autoservicio, que deberán estar siempre disponibles.
- Fomentar el pago por tarjeta. Limpieza del TPV tras cada uso.
- Utilización de guantes para cobrar, lavado frecuente con geles. en el caso de no contar con ellos, se extremarán las medidas de seguridad y la frecuencia en la limpieza y desinfección.
- Evitar que el personal que manipule dinero u otros medios de pago despache simultáneamente alimentos.
- Distancia entre vendedor-cliente y entre clientes, tanto en el proceso de compra como en las colas de atención y de pago de al menos 1 metro. Se debe establecer un aforo máximo, que deberá permitir cumplir con las medidas extraordinarias dictadas por las autoridades competentes, concretamente con el requisito de distancias mínimas.
- En caso de picos con afluencia masiva de clientes y cuando no se pueda garantizar la distancia mínima de seguridad, una vez se haya cogido turno, se deberá esperar fuera del establecimiento.
- Se informará claramente a los clientes sobre las medidas organizativas y sobre la necesidad de cooperar en su cumplimiento, mediante avisos tales como anuncios periódicos por megafonía.
- Se marcará una línea de seguridad en el suelo y/o cartelería informativa tanto en la zona de caja como en la venta directa al consumidor de forma que se asegure la distancia entre cliente - producto - personal del local.
- Se recomienda el uso de mamparas o elementos físicos que aseguren la protección de vendedor/cliente, se debería instalar en las cajas de cobro mamparas de plástico o

similar, rígido o semirrígido, de fácil limpieza y desinfección de forma que una vez instalada quede protegida la zona de trabajo.

- Si el producto se encuentra expuesto directamente al cliente sin envasar, se deberá proteger en vitrinas, plástico, cristal, metacrilato o cualquier otro material que garantice su higiene. En el caso de productos de la pesca o de frutas y verduras y hortalizas en despacho asistido podrá establecerse una distancia de seguridad adaptada al tamaño del establecimiento. En el caso de frutas y verduras en autoservicio deberán recogerse recomendaciones respecto al lavado y tratamiento del producto y el uso de guantes desechables.
- Uso de carteles llamando a la solidaridad y respeto de las recomendaciones.
- Facilitar entregas a domicilio, únicamente realizadas por pago on-line para evitar el uso de efectivo, y preferiblemente depositar la entrega en la puerta del domicilio, sin acceder a la vivienda, manteniendo en todo caso la distancia de al menos 1 metro con el cliente y sin ningún contacto físico. Al personal de reparto, sea propio o subcontratado, se les facilitará gel o solución alcohólica sustitutiva del lavado de manos, para proceder de manera inmediata a la higiene necesaria entre cada entrega. Asimismo, se recomienda mantener en óptimo estado de limpieza el transporte utilizado para el reparto, interior y exteriormente.
- Disponer de papeleras con tapa y pedal para depositar pañuelos y otro material desechable que deberán ser limpiadas de forma frecuente.
- Asegurar la distancia entre el cliente y los productos no envasados: carnes, pescados, frutas y hortalizas, panadería, confitería y pastelería… Se recomienda que el vendedor utilice guantes, cumpliendo con la reglamentación sobre manipulación de alimentos si es el caso. En el caso de no contar con ellos, se extremarán las medidas de seguridad y la frecuencia en la limpieza y desinfección.”
- Asegurar el uso de guantes desechables para repostaje de carburante.
- Imagen de limpieza segura en todo momento.
- Limpieza de los productos de prueba a disposición de los clientes siempre exigiendo para su uso o manipulación la utilización de guantes desechables… Valorar y retirar, en su caso, dichos productos del acceso al público durante este periodo de crisis, restringiendo su uso o manipulación únicamente por el personal del local.
- En el caso de devolución de productos, se debe realizar su desinfección o mantenerlos en cuarentena antes de ponerlos a la venta si es posible. Proceder a su recogida con guantes desechables.

- Se recomienda el lavado previo de los productos antes de su uso.

ABASTECIMIENTO

- Mantener actualizado el inventario de productos para evitar, en la medida de lo posible, el desabastecimiento.
- Recabar información de proveedores sobre su capacidad de suministro, ampliando en su caso la gama de productos sustitutivos de aquellos agotados o próximos a hacerlo.
- Recomendar a los clientes evitar acaparamientos excesivos de productos. En caso necesario, limitar el volumen máximo a adquirir por cliente cuando se observa un riesgo de agotamiento.
- Asegurar una rápida reposición de productos en los anaqueles de los establecimientos para evitar trasladar a los clientes la impresión de riesgo de desabastecimiento, incitando así a incrementar el volumen de compras preventivas. El personal que realice esta tarea de reposición, ya sea propio o subcontratado, deberá contar con las medidas preventivas y de protección individual en todo momento, y que dicha protección sea suministrada por la empresa titular del centro de trabajo (guantes, acceso a las medidas de higiene, etc.)
- Se recomienda que, a lo largo de la jornada, preferente a medio día, se proceda a una pausa de la apertura para proceder a tareas de mantenimiento, limpieza y reposición. Esto además serviría de recuperación del personal por los sobreesfuerzos realizados y la tensión sufrida en esta situación excepcional. Estos horarios de cierre por limpieza deberán ser conocidos por el consumidor.

La responsabilidad del empresario es la mayor garantía para no contribuir a la difusión del virus de manera incontrolada.

Más información: Ministerio de Sanidad, Consumo y Bienestar Social